Общественно-политическая газета Карачаево-Черкесии

День Республики

Газета издается с 4 июля 1918 года

Интернет-версия издания: www.denresp.ru

Цена в розницу свободная.

№ 117 (20021) 2019 г. Четверг 8 августа

Очаг культуры в селе Важном

НА ДНЯХ в селе Важном Усть-Джегутинского района прошло открытие нового Дома культуры, построенного с учетом всех необходимых требований. Он адаптирован для маломобильных групп населения, оснащен современным световым и звуковым оборудованием. Концертный зал рассчитан на 250 посадочных мест, при ДК имеется библиотека, оснащенная компьютерной техникой с подключением к сети Интернет. В ДК предполагается работа хореографического, шахматно-шашечного, фольклорного кружков, и также студии изобразительного и декоративно-прикладного искусства.

В ТОРЖЕСТВЕННОЙ церемонии открытия приняли участие Глава Карачаево-Черкесии Рашид Темрезов, члены Правительства КЧР, депутаты Народного Собрания (Парламента) КЧР, а также гости и жители Усть-Джегутинского района.

Перед началом мероприятия Рашид Темрезов осмотрел помещения нового Дома культуры, ознакомился с материалами стенда героев Усть-Джегутинского района, с предметами народного быта и творчества, представленными в Доме культуры, посетил библиотеку. В конце экскурсии третьеклассница Амина Дотдаева, волнуясь, подарила Рашиду Темрезову картину из войлока «Горный пейзаж», которую она выполнила сама.

Библиотеке Дома культуры Глава республики подарил подборку новых книг.

Выступая перед собравшимися, Рашид Бориспиевич отметил, что Президент России Владимир Путин и Правительство РФ активно поддерживают политику развития сельских населенных пунктов - развитие коммунальной и дорожной инфраструктуры, строительство новых социальных объектов, ФАПов и современных Домов культуры. Только за последние 2 года в Карачаево-Черкесии ввели в эксплуатацию более 20 Домов культуры.

- Сейчас эта работа продолжается, - заверил Рашид Темрезов. - Отмечу, что до настоящего времени сельские Дома культуры не ремонтировались десятилетиями, многие пришли в полный упадок. Сейчас можно уверенно сказать, что мы меняем ситуацию кардинально. То, что мы создаем, прежде всего, делается для детей. Дом культуры в любом населенном пункте играет ведущую роль в культурной, духовной и общественной жизни местных жителей, поэтому необходимо, чтобы в каждом населенном пункте был свой очаг культуры.

От имени жителей села выступила Надежда Джазаева, которая поблагодарила руководство республики за строительство столь важного объекта, который станет центром проведения досуга и отдыха молодёжи и людей старшего возраста.

После торжественной части состоялся концерт работников культуры Усть-Джегутинского района, на котором выступили дуэт «Харс», фольклорно-этнографический ансамбль «Апсаты», вокально-эстрадная группа «А-класс», Фатима Китаева и другие.

После мероприятия мы пообщались с жителями села Важного.

- Это большая радость для всех наших жителей, - заверила домохозяйка Фатима Хубиева. - Ни телевизор, ни Интернет не заменят радости живого человеческого общения или радости от встречи с любимыми артистами. Я уверена, что теперь к нам часто будут приезжать творческие коллективы со спектаклями, концертами, вот как сегодня это было. А нашим детям будет где проводить свое свободное время, учиться новому, а не бродить впустую по улицам. Поэтому я очень счастлива и хочу сказать спасибо всем, кто сделал так, чтобы в нашем селе появился прекрасный очаг культуры и досуга!

Шахриза БОГАТЫРЕВА.

«ЗАОБЛАЧНЫЙ ФРОНТ 2019»

В Карачаево-Черкесской Республике состоялась официальная церемония открытия военно-исторического фестиваля «Заоблачный фронт 2019», посвященного памяти красноармейцев, погибших в боях за освобождение Кавказа в 1942-1943 годах.

ПРОЕКТ, реализуемый в Зеленчукском районе КЧР региональным отделением ООД «Поисковое движение России» в Республике Башкортостан при содействии Министерства туризма, курортов и молодежной политики КЧР, нацелен на увековечение памяти погибших при защите Отечества, разностороннее воспитание молодого поколения на лучших исторических примерах воинской чести и повышение интереса молодежи к истории своей страны.

От имени Правительства республики и от себя лично участников фестиваля приветствовал заместитель председателя Правительства КЧР Хызыр Чеккуев, выразив благодарность организаторам мероприятия за то, что выбрали Карачаево-Черкесию местом проведения «Заоблачного фронта 2019», а значит, и местом для проведения работ по поиску и восстановлению имен погибших в Великой Отечественной войне.

«На сегодняшний день работа по патриотическому воспитанию граждан является одним из приоритетных направлений деятельности органов исполнительной и законодательной власти республики. Формирование патриотического сознания у молодежи республики опирается на ее приобщение к традиционным духовно-нравственным ценностям российского общества и имеет особое значение. Считаю, что проведение военно-исторического фестиваля «Заоблачный фронт 2019» окажет положительное воздействие на патриотическое воспитание подрастающего поколения региона. Я искренне благодарен вам за ту бескорыстную работу по восстановлению имен погибших, которые защищали нашу Родину. Война не закончена, пока не похоронен последний солдат», - сказал заместитель председателя регионального Правительства.

По завершении официальной части церемонии почетным гостям и участникам мероприятия артисты Дома культуры Зеленчукского района представили насыщенную концертную программу с исполнением всеми любимых песен военно-патриотической тематики.

Заместитель председателя Правительства КЧР и министр ознакомились на выставочных экспозициях с образцами стрелкового оружия Второй мировой войны, а также предметами, найденными во время поисковых работ. Среди представленных экспонатов было оружие, экипировка, боеприпасы.

Хызыр Чеккуев и Анзор Эркенов лично поговорили с поисковиками и реконструкторами, прибывшими на фестиваль из 15 регионов России.

Участники проекта, в свою очередь, сказали, что намерены планомерно выезжать на места боев на перевалах с целью поиска незахороненных останков воинов и их дальнейшего погребения с оказанием воинских почестей.

Вместе с тем, в ходе месячного фестиваля участники мероприятия окажут содействие в установлении судеб погибших и пропавших без вести красноармейцев по обращениям родственников.

На 10 августа запланированы реконструкции эпизодов сражений за перевалы Большого Кавказского хребта. В высокогорной зоне будут проведены небольшие реконструкции для съемок материала для будущего документально-постановочного фильма.

Для работы со зрителями пройдет установка интерактивных лагерей горных стрелков РККА и Вермахта, приспособленных к посещению зрителей - отдыхающих и местных жителей.

В завершение фестиваля группа участников, прошедших специализированную подготовку пройдет по маршруту выхода егерей немецких дивизий к Эльбрусу через перевал Хотютау. Переход завершится подъемом на Эльбрус группы восходителей с копией Знамени Победы.

Таким образом, посредством экскурсий и интерактивных выставок широкому кругу общественности будет предоставлена информация об исторических фактах и событиях Великой Отечественной войны, направленных на повышение международного престижа Российской Федерации и исключения фальсификации истории.

Пресс-служба Главы и Правительства КЧР.

Вести с полей

УБОРКА В ПОЛНОМ РАЗГАРЕ

В ХОЗЯЙСТВАХ всех форм собственности Карачаево-Черкесии полным ходом идет уборка озимого ячменя.

УБОРКА проходит организованно, с поправкой на погоду. Следует отметить, что республиканские аграрии используют в работе весь световой день, стараются все работы выполнять вовремя. Несмотря на прошедшие дожди, хозяйства региона успешно справляются с полевыми работами.

Одними из первых в Карачаево-Черкесии приступили к уборочной страде аграрии Адыге-Хабльского, Ногайского, Абазинского, Прикубанского и Хабезского районов.

В целом, нынешний сельскохозяйственный сезон для хозяйств складывается положительно. По состоянию на 2 августа сельскохозяйственными организациями и крестьянско-фермерскими хозяйствами уборка зерновых колосовых культур проведена на площади 13827 гектаров, валовой сбор составил 49614 тонн, урожайность – 35,8 центнера с гектара, в том числе: озимой пшеницы убрано на площади 9777 гектаров, валовой сбор составил 37431 тонну, урожайность – 38,2 центнера с гектара; озимого ячменя убрано на площади 1102 гектара, валовой сбор составил 4340 тонн, урожайность – 39,3 центнера с гектара; яровой пшеницы убрано на площади 218 гектаров, валовой сбор составил 652 тонны, урожайность – 29,9 центнера с гектара; ярового ячменя убрано на площади 2589 гектаров, валовой сбор составил 6979 тонн, урожайность – 26,9 центнера с гектара; овса убрано на площади 141 гектар, валовой сбор составил 212 тонн, урожайность – 15 центнеров с гектара; заготовлено соломы – 13075 тонн.

Армида КИШМАХОВА.

ДВА УРОЖАЯ В ГОД

Светлана Гусейнова из села Ильичевского Прикубанского района на своем приусадебном участке выращивает зелень и овощи.

- Посмотрите, вот укроп, петрушка, листья салата, лучок, баклажаны, болгарский перец, перец горький... Каждый кустик мы сажали сами и ухаживали, как за малым дитя. В этом деле мне помогают мои дети, у меня их пятеро. Труд нелегкий, но работа сезонная и оправдывается, - говорит Светлана Гусейнова.

В выращивании зелени хозяйка уже познала все азы - занимается делом с 1984 года. За эти годы Светлана Айвазовна перепробовала сотни сортов и методик выращивания зелени и овощей, сегодня она уже профессионал в своем деле и может дать совет любому начинающему фермеру.

- В этом году погода нас не баловала, выпал град, некоторые культуры, например, перец, спасти не удалось бы, поэтому мы все выпололи и посадили зелень. Она у нас в этом году уродилась отменная. И спрос на нее не упал, - говорит Светлана Гусейнова.

По словам Светланы, в год она получает не менее двух урожаев. Посевные работы начинаются ранней весной. Выращивание плодоовощной продукции позволяет ее семье не только самим быть обеспеченными сельхозпродуктами, но и осуществлять поставки экологически чистой зелени и овощей на рынок.

Сегодня таких жителей, как Светлана Айвазовна, в селах немало. По статистике, в регионе насчитывается почти 290 тысяч владельцев приусадебных участков. Немалая их часть добивается эффективного использования выделенных земельных площадей.

На снимках: Светлана ГУСЕЙНОВА (слева) и ее сноха Камилла.

Армида КИШМАХОВА.
Фото Светланы КИЛБЫ.

Факты и события

В МИРЕ

■ Китай подготовит ответные меры в случае размещения американских ракет средней дальности в Восточной Азии. Такое заявление сделал директор Департамента по контролю над вооружениями и разоружению МИД Китая Фу Цун, передает ТАСС.

■ Крым вернулся в состав России из-за усиления конкуренции между сверхдержавами, заявил генеральный секретарь НАТО Йенс Столтенберг во время выступления в Новой Зеландии. Об этом сообщается на сайте организации.

В РОССИИ

■ Москва не отказывается от взятых на себя односторонних обязательств в рамках Договора о ликвидации ракет средней и меньшей дальности (ДРСМД), заявил президент России Владимир Путин. Его цитирует ТАСС.

■ Министерство иностранных дел России обвинило США и Германию во вмешательстве во внутренние дела страны. Об этом в эфире «России-1» заявила официальный представитель ведомства Мария Захарова.

■ В России вступил в силу закон, ужесточающий наказание за создание помех работе медиков, в том числе за отказ пропустить автомобиль скорой помощи. Об этом сообщило издание РБК.

■ Одна из структур ФСБ сможет инициировать разделегирование различных доменов сайтов, если они будут признаны нарушающими закон. Как сообщает «Коммерсантъ», такое право получил Национальный координационный центр по компьютерным инцидентам (НКЦКИ).

■ Предварительной причиной пожара на складе боеприпасов в Ачинском районе Красноярского края стал человеческий фактор. Об этом сообщил замминистра обороны России, генерал армии Дмитрий Булгаков, передает РИА Новости.

■ Пожары в Сибири нередко устраивают специально ради контрактов на вырубку леса, заявил председатель комитета Госдумы по экологии и охране окружающей среды Владимир Бурматов. Его цитирует ТАСС.

■ При поддержке Департамента культуры города Москвы 1 августа на Гоголевском бульваре стартовала фотовыставка «Добро пожаловать: Карачаево-Черкесия!». Проект, реализуемый постоянным представительством Карачаево-Черкесской Республики при Президенте РФ, призван познакомить жителей и гостей столицы с уникальными природными данными региона, которые предоставляют самые широкие возможности для всесезонного туризма, спорта и активного отдыха.

В РЕСПУБЛИКЕ

■ В Карачаево-Черкесии стартовал II молодежный спортивно-образовательный лагерь «KatadZe-camp», нацеленный на совершенствование набора компетенций участников, способствующих физическому, интеллектуальному и эмоциональному развитию. В рамках официального открытия лагеря, который на протяжении недели будет функционировать в поселке Архыз Зеленчукского района республики, студентов и выпускников ведущих университетов страны ознакомили с программой лагеря, направлениями его деятельности и спикерами площадки. Позже, в ходе специально организованного по случаю начала работы лагеря, участники имели возможность познакомиться друг с другом, тем самым стирая психологическую дистанцию, что будет способствовать эффективному обучению и полноценному отдыху ребят. Площадка собрала единомышленников из 11 городов страны, в том числе Санкт-Петербурга, Архангельска, Калининграда, Ставрополя, Екатеринбурга и других городов.

СООБЩЕНИЕ

Территориальный орган Росздравнадзора по Карачаево-Черкесской Республике уведомляет о проведении публичного обсуждения результатов правоприменительной практики за второй квартал 2019 года органа государственного контроля (надзора), которое состоится 15 августа в 14 часов 00 минут по адресу: 369000, г. Черкесск, ул. Космонавтов, д. 100, конференц-зал ФГБОУ ВО СевКавГА.

Для участия в публичном обсуждении приглашаются представители медицинских и аптечных организаций Карачаево-Черкесской Республики, компаний-производителей лекарственных средств и медицинских изделий, общественных организаций и СМИ.

ГОТОВЫ К УБОРКЕ САХАРНОЙ СВЁКЛЫ

О ГОТОВНОСТИ к новому сезону по уборке и переработке сахарной свеклы шла речь на региональном совещании, прошедшем по инициативе Министерства сельского хозяйства республики. В совещании приняли участие руководители свеклосеющих хозяйств, начальники районных сельхозотделов, а также представители Карачаево-Черкесского сахарного завода.

ОТКРЫВАЯ совещание, министр сельского хозяйства Анзор Боташев отметил необходимость обсуждения вопросов, связанных с перспективами работы сахарного завода и сотрудничества с сельхозтоваропроизводителями республики. Он подчеркнул, что необходимо предпринять меры для того, чтобы вопросы взаимодействия между свеклосдатчиками и сахарным заводом решались более эффективно.

По прогнозам регионального аграрного ведомства, уборка сладких корнеплодов начнется ближе к середине августа. В этом году общая уборочная площадь - 3,4 тысячи гектаров, а планируемый валовой сбор - 139,2 тысячи тонн (при планируемой урожайности 410 центнеров с гектара).

Руководитель сахарного завода Анатолий Ковальчук сообщил о готовности предприятия к запуску, а также озвучил аграриям новые условия сотрудничества для сельхозтоваропроизводителей.

- В рамках выполнения поручения Главы КЧР Рашида Темрезова о разработке мер государственной поддержки свеклосеющих хозяйств и увеличения посевных площадей для возможности увеличения сырья, поставляемого на Эркен-Шахарский сахарный завод, Минсельхоз КЧР разрабатывает ведомственную целевую программу «Развитие свеклосахарного производства в Карачаево-Черкесской Республике на 2019-2021 годы». В ближайшее время вы сможете получить субсидию на возмещение части затрат на реализуемую продукцию, - проинформировал присутствующих Анзор Боташев.

Как утверждают фермеры, сахарная свекла – культура высокозатратная, а работа трудоемкая, потому сельхозпроизводители нуждаются в подобной стабильной поддержке со стороны государства.

Участники совещания также рассмотрели вопросы взаимовыгодных долгосрочных взаимоотношений между сахарным заводом и сельхозтоваропроизводителями. Важный вопрос, поднятый на совещании, - увеличение зон свеклосеяния в республике и, как следствие, выход на более устойчивые положительные показатели деятельности предприятия по переработке свеклы.

Стоит отметить, что за последние три года в подотрасли свекловодства проведена техническая и технологическая модернизация, позволившая механизировать все процессы возделывания свёклы за счет применения новой техники и передовой технологии.

Армида КИШМАХОВА.

А ЗА АРЕНДАТОРА ОТВЕТИШЬ

Торговые центры будут штрафовать за обвес

В ЗАКОНОДАТЕЛЬСТВЕ скоро могут появиться определения «торговый центр» и «торговый комплекс». А управляющие компании торговых центров будут платить штрафы, если владельцы магазинов, которые арендуют там площади, обманывают покупателей и не обеспечивают их безопасность.

Законопроект об этом внесен в Госдуму. Авторы законодательной инициативы - председатель комитета Совета Федерации по регламенту и организации парламентской деятельности Вячеслав Тимченко и группа депутатов Госдумы.

Закон о торговле, говорится в пояснительной записке, не содержит определений крупных торговых объектов, таких как «торговый комплекс», «торговый центр», никак не регулирует права и обязанности управляющих компаний. Поэтому они просто предоставляют площади, не несут ответственности перед покупателями за действия своих арендаторов. После получения денег их, как правило, не интересует, как и что продают людям.

В случае покупки некачественного товара потребителю зачастую не на кого подать в суд, отмечают в Объединении потребителей России. Ведь фирмы, торгующие, например, фальсификатом, уже на следующий день меняют вывеску, а порой и профиль магазина. Или попросту растворяются в пространстве. А с управляющей компании взятки гладки. Как справедливо заметил в разговоре с обозревателями «Российской газеты» председатель Союза потребителей России Петр Шелищ, если у управляющих компаний нет ответственности, то и законодательство о защите прав потребителей на них не распространяется. И этот правовой пробел давно пора устранить.

«В принципе сейчас надзорные органы проверяют и арендаторов, и управляющие компании, но нет общих правил ответственности. А на правовом поле очень важно, чтобы были четкие юридические трактовки. Тогда можно предъявлять и требования, и спрашивать за нарушения», - отметил член комитета Госдумы по безопасности и противодействию коррупции Анатолий Выборный.

Авторы законопроекта предлагают ввести штрафы для управляющих компаний: на должностных лиц - от 15 до 30 тысяч рублей, на юрлиц - от 30 до 50 тысяч рублей.

Впрочем, не все эксперты видят здесь большую проблему. Например, декан Высшей школы маркетинга и развития бизнеса НИУ «Высшая школа экономики» Татьяна Комиссарова считает, что сегодня в торговле сильно развита конкуренция, поэтому внаглую обманывать - себе дороже. Просто перестанут покупать. «Проблема с обвесами и некачественными товарами актуальна для малых городов, куда не пришли крупные сетевые компании, - поясняет Комиссарова. - А в больших городах в торговых центрах арендуют площади известные фирмы. У них единый высокий стандарт торговли. И откровенного брака там точно нет».

Эксперт обращает внимание на новый формат торговли - фудкорты. «Это некий симбиоз рынка и общепита. Пусть на него лучше обратят внимание, насколько там соблюдают нормы о защите прав потребителей», - предлагает Комиссарова.

О. ИГНАТОВА.
Российская газета - Федеральный выпуск № 157 (7915).

Человек и его дело

РАДИ СПАСЕНИЯ ЖИЗНИ

КАК ЛЮБОЙ горец, Туган Кипкеев очень любил лошадей. Кони ему попадались разные, и один подвернулся с норовом. Именно с него четырнадцатилетний парнишка был сброшен на каменистую тропинку. Мальчишка пребольно ударился коленом, которое вскоре загноилось. Когда его смогли доставить в областной центр, врачи заговорили об ампутации ноги. И только один молодой врач не спал ночей, проводил их у постели больного мальчика, откачивая гной. Ногу удалось спасти.

Возможно, эта детская история отложилась в памяти молодого Тугана и повлияла на его дальнейшую судьбу. В школе он теперь налегал на химию и биологию, твёрдо решив поступать в медицинский. Ещё одним обстоятельством, которое способствовало этому решению, был для него, младшего в семье из десяти детей, пример старших братьев. Один из них поступил в Актюбинский, а второй - в Краснодарский медицинские институты. Туган же решил поехать в Воронеж. Очень сильно при этом мальчику помогло то, что он был секретарем комсомольской организации в станице Сторожевой, и директор школы Родионов написал ему отличную характеристику.

Воронежский государственный медицинский университет им. Бурденко в России относился к числу старейших медицинских учебных заведений. История Воронежского медуниверситета связана с событиями 1801 года, когда на северо-западе Российской империи в Дерпте был основан университет для подготовки российской медицинской профессуры. В 1893-м по указу Александра III Дерпт переименован в Юрьев, университет стал Юрьевским. После оккупации Прибалтики немецкими войсками университет в 1918 году был объявлен немецким университетом. Русская часть профессорско-преподавательского состава и студенты вынуждены были покинуть университет. Изгнанный персонал университета, а также часть эвакуированного в 1915-1916 годах имущества Императорского Юрьевского университета стали базой для появления в 1918 году Воронежского государственного университета. В состав ВГУ вошли 4 факультета, в числе которых был и медицинский факультет. Преподавание здесь было на высшем уровне.

Тугану Кипкееву немного не повезло. Все школы тогда переводились на десятилетку, на один 1963 год пришлось два школьных выпуска 10 и 11 классов, и потому на каждое место в мединституте претендовало 12 человек. Медалисты проходили без экзаменов, имевшие стаж три года и военные службы - тоже. Туган же, несмотря на горячее стремление учиться, из-за того, что в Казахстане их школа была в семи километрах от дома и во время осенних дождей и весенних разливов рек, когда дорога становилась непроходимой, юноша вынужден был пропускать уроки, как сам это чувствовал, немного отставал.

Однако поступил. И доучился до конца, несмотря на то, что приблизительно трое студентов с каждой группы уходили, не перенеся тягот профессии и учебной нагрузки. «У нас, выпуская педиатров, не ставили зачёт до тех пор, пока молодой человек не принимал десять родов, осваивая акушерский опыт...»

Распределили Тугана Кипкеева в Ставропольский край, откуда его направили в Хабезский район, где не было ни одного педиатра. В 1969 году молодой выпускник застал там страшную картину: детская смертность превышала все возможные показатели. За месяц умерли 25 младенцев. Кипкееву не составило труда поставить правильный диагноз: полиомиелит. Причина банальная - нехватка вакцины. Вскоре появилась комиссия из Москвы, которая после инспекции с местными властями выяснила, что фельдшер из Инжич-Чукуна сумела-таки во время эпидемии достать вакцину и три раза прививала всех детишек в ауле. Результат – ни одного случая заболевания. Ей присвоили звание «Отличник здравоохранения». А молодому врачу, выявившему инфекцию, коим оказался Кипкеев, объявили строгий выговор. «А что нам делать, если проверка будет? А тут мы, получается, меры приняли», - сказал ему руководитель комиссии Савва Дмитриевич Казаничев. Впрочем, в Москве вскоре разобрались и выговор сняли. Зато приняли, наконец, правильные меры. В Хабезе восстановили методику регулярных прививок, ввели липецкий метод их учёта и обязательную вакцинацию.

Это время для молодого Тугана Ибрагимовича Кипкеева осталось самым страшным воспоминанием всей его врачебной практики. Болезнь начиналась остро, поднималась температура, ребенок начинал задыхаться от катара верхних дыхательных путей. Головная боль, вялость, расстройство сна, рвота, судороги. Потом начинался паралич конечностей. Кипкеев и сегодня с ужасом вспоминает детей с температурой под сорок, которые не могли пошевелить ни рукой, ни ногой.

Тем не менее, несмотря на горький опыт, эти годы были для него годами активной практики. И, как ни странно, усилившейся осторожности. «По молодости, - говорит Туган Ибрагимович, - ты - профессор. Сейчас удивляюсь, как я ставил диагноз, ведь больше наитием, чем знанием. С годами я стал боязливее, осмотрительнее. Работа с детьми самая сложная - нужно рассчитывать дозу аппарата по весу, по минутам, с особой осторожностью».

> ***«Сейчас удивляюсь, как я ставил диагноз, ведь больше наитием, чем знанием. С годами я стал боязливее, осмотрительнее. Работа с детьми самая сложная...»***

Когда Кипкеев был педиатром в Урупском районе, его вызвали к больному. Ребёнок лежал на пеленальном столе и умирал. Мать и родственники рыдали рядом. Врачу показали снимок больного, на котором лёгкие были точно задымленными белым пятном, и только крохотный сегмент лёгкого просматривался на рентгеновском снимке. Двустороннее воспаление лёгких - такой диагноз ставили мальчику, ребёнок почти не дышал. Кипкеев сделал пункцию лёгкого, поставил дренаж, и туда тут же вытекло почти сто граммов чистого гноя. Болезнь оказалась бронхиолитом, и после лечения гормонами ребёнок ожил на глазах. Из этого случая Кипкеев сделал вывод, что не всегда нужно верить рентгену...

- Тем не менее, знания и опыт, - считает сегодня врач, - это еще не всё.

Он вспоминает случай, когда ему привезли ребёнка без сознания. Отец-тракторист и мать-колхозница, конечно, просмотрели начало гнойного менингита и малокровия. Заготовленной крови не было. Пять раз мальчику переливали кровь матери, делали инфузную терапию, не отходили от него ни на минуту ни днём ни ночью. Усилия и самопожертвование врачей окупились, мальчик выжил и сегодня работает в Урупском районе...

Были и случаи, когда привозили детей из Москвы. Один такой ничего не ел, страдая анемией. Московская профессура прописывала ему сахарный сироп, но толку не было. Но Кипкеев постепенно вытащил мальчика с того света.

До 1976 года Туган Ибрагимович работал в Зеленчукском и Урупском районах, затем был переведён в Черкесск. А в 1983 году стал заведующим отделением вирусной инфекции № 1.

После этого Валентин Алексеевич Васин, заведующий областным здравотделом, забрал его к себе, но с 1988 года Туган Ибрагимович работал в республиканской больнице реаниматологом-анестезиологом в реанимационном отделении. С 1993 года он возглавил детскую реанимацию. Это отделение существует уже более 25 лет. За эти годы было пролечено более восьми тысяч детей. Смертность удалось снизить вдвое.

Туган Ибрагимович с гордостью провёл нас по отделению с новейшим оборудованием и совершенной системой кондиционирования. Везде стерильная чистота, уют для пациентов и удобство для коллег-врачей.

Сам Кипкеев считает, что клятва Гиппократа должна быть незыблемым законом для врача. Надел белый халат – помни, что ты пришёл в медицину не ради наживы, а ради спасения жизни. Если лень лишний раз встать, подойти к больному - уходи из медицины. Если человек не любит детей и свою профессию, ему в медицине делать нечего. Бывают только врачи от Бога и врачи «не дай Бог». Врач призван служить здоровью каждого человека и всего народа. Призвание требует, чтобы он выполнял свои обязанности, следуя голосу совести и руководствуясь принципами врачебной этики. Педиатрия же – одна из самых трудных и ответственных специальностей в медицине. Быть педиатром сложно не только потому, что каждый пациент требует своего особого подхода, но и потому, что дети не жалуются на недуг. Врачи, работающие с детьми, должны обладать обширными знаниями, чтобы уметь распознавать симптомы самых разных заболеваний, разобрать причину состояния малыша. По сути, детский врач – это специалист широкого профиля. Он должен уметь общаться и наладить контакт не только с ребёнком, но и его родителями, здесь нужен талант. Он и психолог, и воспитатель, и добрый волшебник в одном лице. И конечно, чтобы быть хорошим детским врачом, надо быть, прежде всего, хорошим человеком, потому что иначе ребёнок просто не даст доктору себя осмотреть.

Подготовка сегодняшних молодых врачей, по мнению Тугана Ибрагимовича, оставляет желать лучшего... Впрочем, всё относительно, и прекрасные врачи, настоящие умницы были и будут всегда. Туган Ибрагимович в этом смысле возлагает большие надежды на внука, Рамазана, который давно уже хочет быть врачом. Как дедушка.

Ольга МИХАЙЛОВА.
Фото автора.

ДЛЯ МНОГОДЕТНЫХ СЕМЕЙ

В СТОЛИЦЕ Карачаево-Черкесии проложили около 2,8 км водопроводных сетей к участкам под индивидуальную жилую застройку, выделенным многодетным семьям Черкесска в районе птицефабрики.

Как рассказал начальник коммунального отдела управления ЖКХ мэрии Черкесска Анзор Казаноков, проделанная работа позволит обеспечить водоснабжением 277 участков.

«В этом году планируется проложить еще 3 км водопроводной сети. Кроме того, на 6 улицах уже проложено дорожное полотно с использованием гравийно-щебеночной смеси. Так поэтапно в плановом режиме к земельным участкам, выделенным для многодетных, будут подведены необходимые коммуникации», - пояснил Анзор Казаноков.

Напомним, в соответствии с российским законодательством в столице Карачаево-Черкесии ведется очередь из горожан, прописанных на территории муниципалитета, воспитывающих троих и более детей и претендующих на получение участка под ИЖС. Земельные участки многодетным начали предоставлять с 2012 года. На сегодняшний день уже выделено 353 земельных участка.

Пресс-служба мэрии г. Черкесска.

Вопрос ребром

ВСЯКОМУ БЕЗОБРАЗИЮ СВОЕ ПРИЛИЧИЕ?

ЕСЛИ вы не живете рядом с центральным, или колхозным, как его именовали раньше, рынком в городе Черкесске, считайте, что вам повезло. Утверждаю это не безосновательно, поскольку сама когда-то (считай, в отдаленном прошлом) имела счастье получить от государства квартиру в доме по улице Лаара, 42, где проживаю и поныне. Почему так подробно, вам станет понятно чуть позже. Но вернемся, как говорится, к истокам.

Дом нам нравился - зимой в нем было тепло (все-таки неплохо строили в советские времена), летом, в любую жару, - прохладно. Строители, которые в основном жили в этом доме, облагородили территорию, посадили деревья и кустарники, радовали глаз и клумбы, за которыми с любовью ухаживали пенсионеры. Со временем жильцы сбросились на металлическую ограду. Единственное, что портило внешний вид двора, - трансформаторная подстанция. Не мешал нам и транспорт, на котором немногочисленные его владельцы приезжали на рынок.

Но пришли другие времена. Сегодня близость жилья к разнообразным рынкам - сплошная головная боль для тех, кто живет поблизости. Мало того, что дворы, как говорится, «по шею» запружены автомобилями, по улицам Лаара и Магазинной практически не пройти и пешеходу - выращенную на своих приусадебных участках зелень здесь пытаются реализовать жители республики. На рынок им ходу нет, потому как там в основном торгуют перекупщики из ближнего зарубежья.

Новые времена изменили (не в лучшую сторону) и наши дворы. Старая, отжившая свой век трансформаторная будка так и осталась стоять на прежнем месте. Зато рядом, буквально в нескольких от нее метрах, построили новое энергетическое сооружение. Причем опять на территории нашего пресловутого двора и в непосредственной близости к самому дому.

Часть двора «прихватили» и газовики, расширив территорию котельной. При этом забор, который за собственные средства установили вокруг дома его жильцы, куда-то испарился, зато появилось ограждение вокруг котельной. Исчезла с территории двора и часть деревьев, которые выкорчевали, вполне очевидно, не спросив на то разрешения разных надзорных органов.

Затем на котельной появилось новое сооружение - одна из сотовых компаний установила свою базовую станцию (или вышку сотовой связи). И тут терпению жильцов пришел конец - с заявлением они решили обратиться в Роспотребнадзор. Пришли его специалисты, которые должны защищать наши интересы и права, сделали замеры, сообщив, что никакого негативного воздействия станция на жильцов не оказывает. Заметьте, в этот период она еще не функционировала. Что показали бы замеры сейчас, один Бог знает...

Все перестройки, переделки, которые касались нарушения прав жильцов нашего дома, естественно, ни с кем не согласовывались. Чиновники, руководители ЖКХ, как тот страус, который прячет голову в песок, не реагировали и на неоднократные обращения жильцов домов №№ 40 и 42 по ул. Лаара с просьбами привести дворы в порядок, построить хотя бы одну детскую площадку на три дома - по Лаара, 40, 42, и Магазинной, 30, отделались единственной на все дворы лавочкой, решив, что вопрос исчерпан.

Старое здание трансформаторной подстанции продолжает «радовать» наш глаз.

Сюда нам предлагают выбрасывать мусор - расстояние от нашего дома до мусорных баков - почти километр, это если идти через дворы, в обход - значительно больше.

Новая электроподстанция, возведенная на территории двора жилого дома по ул. Лаара, 42.

Однако мытарства несчастных жильцов на этом не закончились. Месяц назад управление соседнего дома по ул. Магазинной решило «прихватизировать» территорию, где некогда находились сарайчики, принадлежащие жильцам совсем другого дома. Сарайчики за ненадобностью снесли, а на освободившуюся территорию поставили мусорный контейнер. Не обходил наши мусорные баки разве что ленивый - сюда выбрасывали перегнившую продукцию торговцы с рынка, выносили отходы сотрудники многочисленных магазинов и проч. Однако... в одночасье здесь вырос металлический забор и исчез, как по мановению волшебной палочки, мусорный контейнер. Причем кто дал разрешение на это самоуправство, никто не пояснил.

И опять ни жильцов, ни старших по домам никто не счел нужным уведомить, куда теперь выбрасывать мусор. Тогда жильцы домов и работники магазинов стали его сбрасывать неподалеку от места, где стоял контейнер. Конечно, эта затея то ли саховцам, то ли неведомой администрации (о ней чуть позже) не понравилась, и на дверях подъ-ездов домов появилось объявление, где черным по белому было написано: «Уважаемые жильцы! Просьба до определения места для установки контейнера выбрасывать мусор в контейнеры, расположенные на соседних улицах».

Время шло. Законопослушные жители наших многострадальных домов пытались исполнить директиву некой администрации, подписавшей это обращение, но были гневно изгнаны со своей территории жильцами домов, где и без наших бытовых отходов контейнеры были переполнены до такой степени (а убирался мусор из рук вон плохо), что вонь от них исходила на сотни метров.

И обманутые граждане снова стали складировать мусор на место, где должен стоять контейнер. На днях зловонную кучу снова убрали, а на месте установили табличку с грозным предупреждением: «Мусор не бросать! Штраф - 5 тысяч рублей». И подпись: «Администрация». И снова - ни слова о том, а куда же нам его выбрасывать?!

Народ у нас терпеливый, законопослушный. Мы все ежемесячно исправно платим деньги, и немалые, за коммунальные услуги. Почему же качество этих услуг оставляет желать лучшего? Почему кому-то позволено унижать наше человеческое достоинство? Не реагировать на обращения граждан, коим, по сути, они должны служить? Или, как писал более ста лет назад (ничего не изменилось, к сожалению, с тех пор) великий классик, они действуют исходя из правила, что «всякому безобразию свое приличие»?

Полина СЕМЕНЧЕНО.
Фото автора.

P. S. *Так как во всех этих фактах усматривается нарушение прав граждан, редакция газеты считает эту публикацию обращением в прокуратуру г. Черкесска.*

НЕ МЕСТО ДЛЯ МЕТАЛЛОЛОМА

Народный фронт

ПОСЛЕ вмешательства активистов Общероссийского народного фронта в КЧР в ауле Каменномост Карачаевского района были остановлены частные земельно-строительные работы около памятника воинам, павшим в годы Великой Отечественной войны.

«МЫ ОБРАТИЛИСЬ к властям района с просьбой разобраться в ситуации. Памятник имеет общие границы с земельным участком, на котором начались работы по строительству пункта приема металлолома. В соответствии с федеральным законом «Об объектах культурного наследия (памятниках истории и культуры) народов Российской Федерации» защитная зона для данного объекта культурного наследия установлена на расстоянии 200 метров от линии внешней стены памятника. В данном случае закон нарушен, строительство ведется слишком близко», – пояснил член регионального штаба ОНФ Азамат Ужахов.

Эксперты ОНФ подчеркнули, что земельный участок, на котором велись работы, относится к категории земель сельскохозяйственного назначения. Соответственно, использовать его в ином качестве, в том числе для сбора и складирования металлолома, недопустимо.

Власти Карачаевского района подтвердили факт незаконного строительства, и земельно-строительные работы были остановлены. Собственнику участка рекомендовали привести его в прежний вид.

По информации ОНФ в КЧР.

Летний отдых детей

НЕ ДОПУСТИТЬ ПОВТОРЕНИЯ ТРАГЕДИИ

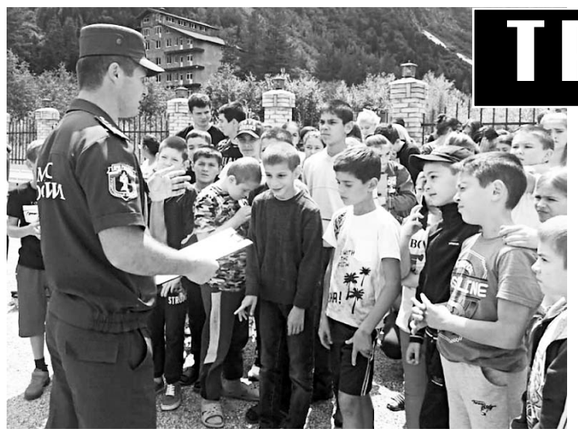

НАПОМНИМ, в ночь на 22 июля в палаточном лагере на территории горнолыжного комплекса «Холдоми» в Солнечном муниципальном районе Хабаровского края произошел пожар. Пострадали 13 человек: пятеро взрослых и восемь детей, из них четверо погибли. СК возбудил уголовное дело. Глава МЧС РФ Евгений Зиничев поручил провести внеплановые проверки детских оздоровительных лагерей и других баз отдыха.

В Карачаево-Черкесской Республике в этом году работают 12 детских оздоровительных лагерей, в том числе - палаточные. Инспекторы Главного управления МЧС России по КЧР активизировали профилактические выезды в палаточные лагеря региона. Внеплановые инструктажи были проведены в детских оздоровительных лагерях Зеленчукского, Урупского и Карачаевского районов.

Государственные инспекторы по пожарному надзору провели беседы с персоналом, напомнив о правилах безопасного поведения в период летних каникул. Работникам рассказали, что такое пожар и какие факторы его сопровождают, об основных причинах возгораний, закрепили правила поведения при пожаре, напомнили о требованиях пожарной безопасности к установкам и системам жизнеобеспечения в организациях (содержание электроустановок, эксплуатация печей, содержание систем вентиляции и кондиционирования воздуха).

- В ходе профилактического мероприятия сотрудники МЧС напомнили, что особое внимание в здании должно быть уделено состоянию путей эвакуации, исправности электропроводки, автоматической сигнализации и системе оповещения людей о возгорании, наличию первичных средств пожаротушения и подъездов к водоемам. Мы с первых дней работы летних лагерей и до завершения смен проводим профилактические мероприятия под названием «Отдых» с детьми, воспитателями и персоналом. Основная задача подобных мероприятий - обеспечение пожарной безопасности детей, - сказал начальник отдела надзорной деятельности и профилактической работы ГУ МЧС России по КЧР Сергей Кравченко.

Главная цель подобных визитов в летние лагеря – проведение обучающих инструктажей с детьми. Сотрудники МЧС рассказали ребятам о том, как следует себя вести в случае возникновения чрезвычайной ситуации, какую опасность могут представлять бытовые электрические приборы при неправильном обращении. Кроме того, отдыхающим напомнили способы набора номеров экстренных служб.

- Ежегодно во время летних каникул в детских загородных лагерях республики проводится ряд обязательных профилактических мероприятий по предупреждению возникновения ЧС, в первую очередь – пожаров. На таких занятиях большое внимание уделяется отработке навыков при эвакуации из здания в случае возникновения пожара или другой опасной ситуации. Ребята с детства должны четко знать, как действовать в случае нештатной ситуации, - сказал начальник отдела надзорной деятельности и профилактической работы ГУ МЧС России по КЧР Сергей Кравченко.

Представители противопожарной службы отмечают, что сохранение жизни и здоровья детей - это основная задача руководителя и персонала детских оздоровительных учреждений, поэтому соблюдение требований пожарной безопасности именно в детских лагерях должно обеспечиваться на высоком уровне.

- Последние обследования показали, что все требования к безопасному детскому отдыху в палаточных лагерях соблюдаются, вся работа организована в рамках разработанных алгоритмов и инструкций по пожарной безопасности, - сказал начальник отдела надзорной деятельности и профилактической работы ГУ МЧС России по КЧР Сергей Кравченко.

В ГУ МЧС по КЧР уточнили, что все проверенные палатки имеют паспорта безопасности, оснащены автономными дымоизвещателями и автономными осветительными приборами, расстояние между ними соответствует регламенту, а спальные мешки рассчитаны на минусовые температуры. Также, уточнили в ведомстве, на территории лагерей имеются либо пожарные гидранты, либо водяные помпы.

Проверка установила, что палаточные лагеря находятся под круглосуточным контролем, в них работает звуковое оповещение. Весь персонал, включая вожатых, перед началом смен прошел инструктаж. Тренинги по безопасности проводятся и для детей.

Армида КИШМАХОВА.
Фото пресс-службы ГУ МЧС России по КЧР.

СПОРТИВНЫЙ ЧЕТВЕРГ

Советы от чемпиона

ДЕРЖАТЬ СЕБЯ В ТОНУСЕ

ПОЛЕЗНЫМИ советами о том, как правильно заниматься спортом и сохранять долгие годы физическое здоровье, делится заслуженный мастер спорта РФ Науруз ТЕМРЕЗОВ:

- ДАВАЙТЕ разберем такую систему тренировки, которая подойдет и для людей, борющихся с лишним весом, и для тех, кто хочет держать себя в тонусе. Это протокол табата - высокоинтенсивная интервальная тренировка, разработанная японским ученым, доктором Изуми Табата. Вы будете тренироваться всего лишь по несколько минут в день, причем не обязательно в тренажерном зале, вполне хватит собственной жилплощади, главное, чтобы там было место, где развернуться и попрыгать.

Основные принципы этой системы – это высокий темп выполнения упражнения и короткое время отдыха. Ставка в такой тренировке делается на максимальное ускорение обмена веществ (метаболизм), из-за которого и происходит сжигание жира. Также система замечательно тонизирует мышцы за короткий срок.

Суть тренировки достаточно проста: вы выполняете одно упражнение в течение 20 секунд на пределе своих возможностей, а 10 секунд отдыхаете. Весь комплекс длится всего 4 минуты, за это время вы успеваете сделать 8 подходов, к концу которых вы должны чувствовать себя абсолютно обессиленными. 4 минуты – это минимум, который вы должны будете выполнять. В будущем время занятий нужно будет постепенно увеличивать, иначе нагрузки уже будет не хватать для избавления от лишнего веса. Дойдете до 15 минут в день, и это будет свидетельствовать о серьезной подготовке.

Во время тренировок используются всем известные упражнения: отжимания от пола, приседания, выпады, «планка», выпрыгивания, «ножницы», берпи и др. Если вы только начинаете занятия по протоколу табата, выбирайте те упражнения, которые обычно даются вам без особых усилий. Поверьте, чтобы выполнять их с нужной интенсивностью, вам потребуются все силы, которые у вас есть. Хотелось бы отметить, что подбирать упражнения следует так, чтобы они задействовали как можно больше мышечных групп, а не одну или две. Например, как упражнение «звезда» (стоите ровно, а в прыжке разводите руки и ноги в стороны, затем обратно).

Время выполнения упражнений и отдыха четко фиксируйте по таймеру.

Перед началом тренировки обязательно хорошенько разомнитесь, разогрейте все группы мышц.

Подготовила Светлана ОСЕЦКАЯ.

Коротко обо всем

ЗОЛОТО НА ПЕРВЕНСТВЕ РОССИИ

На прошедшем в г. Орле первенстве России по грэпплингу воспитанник спортивного клуба «Р-2» завоевал золотую медаль в весовой категории до 71 кг. На турнире Шамиль Байчоров провёл 4 схватки и во всех одержал победы над своими соперниками, среди которых были победители и призёры первенства России и мира. Тренирует спортсмена Рустам Кемрюгов.

ТРЕНИРОВКА С ЧЕМПИОНАМИ

На базе «Юг-спорт» в г. Кисловодске юные боксёры КЧР провели совместную тренировку со сборной страны, которая готовится здесь к чемпионату мира. Благодарим главного тренера сборной России по боксу Виктора Фархутдинова за поддержку и возможность поучиться у звёзд российского бокса.

ОЛИМПИЙСКИЙ ДЕНЬ ДЛЯ САМЫХ МАЛЕНЬКИХ

В детском саду «Мамонтенок» в г. Черкесске прошли спортивные соревнования, приуроченные ко Всероссийскому олимпийскому дню и II Европейским играм. На протяжении нескольких часов маленькие спортсмены соревновались в различных эстафетах, веселых стартах и на футбольном поле. Завершила Олимпийский день традиционная церемония награждения, на которой каждый участник получил сертификат и медаль победителя. Именно победителя, ведь проигравших в этот день не было.

МАСТЕР-КЛАСС ПО ГРЭППЛИНГУ

Мурат Кештов - основатель и главный тренер одной из ведущих академий ММА в США «K-DOJO WARRIOR TRIBE» - провел в зале спортивного клуба «Р-2» мастер-класс для сборной КЧР по грэпплингу.

ТУРНИР ПО ДЗЮДО

Во Дворце спорта «Юбилейный» г. Черкесска состоялся XVIII Всероссийский мастерский турнир по дзюдо среди мужчин и женщин, посвящённый памяти мастера спорта СССР по дзюдо А. А. Атабиева. В турнире приняла участие 21 команда из разных городов России. По итогам турнира золотую медаль завоевал Анзор Унароков (+100 кг), серебро у Солтан-Мурата Гогуева (100 кг). Алина Хапсирокова (52 кг), Арина Батчаева (57 кг), Зайра Тхаголегова (63 кг) завоевали бронзовые награды.

Подготовила Светлана ОСЕЦКАЯ.
По материалам пресс-службы Минспорта КЧР.

Шахматы

ЧЕРНЫЕ НАЧИНАЮТ... БЕЛЫЕ ВЫИГРЫВАЮТ

ЛЮБИТЕЛЯМ шахматных композиций предлагаем решить интересный этюд с необычным заданием: черные начинают - белые выигрывают (см. диаграмму).

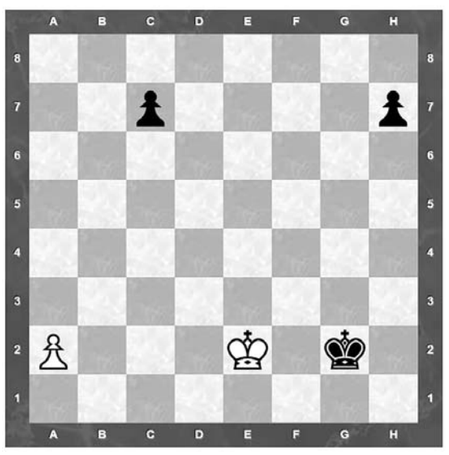

В ЭТОМ этюде обе противоборствующие стороны стремятся как можно скорее провести свои пешки в ферзи, но оказывается, что кажущееся преимущество черных (лишняя пешка и право выступки) не гарантирует черным победы. Более раннее превращение черной пешки в ферзя не спасет черного короля от правильно выстроенной атаки белых.

Ваша задача: найти путь к победе.

В прошлом выпуске нашей рубрики мы начали рассказ о партии Николая Грицая (белые) и Дмитрия Кузнецова (черные), сыгранной ими в ходе личного первенства г. Черкесска 1986 года (см. «ДР» от 25 июля 2019 года). Надеемся, вам был интересен высокий накал позиционной фигурной борьбы. А завершилось это противостояние следующим образом:

25. Kd2(??) Фh4+ 26.Ch3 Ke4 27. Лg4 Kc3 28. Фf1 e4+ 29. Kp.h1 Фf6 30. Фg2 Лd3 31. Лag1 Лag8 32. Ke4 Ke4 33. Лe4 Лgd8 34. Лg4 Ce5 35. Фe4 Лd1 36. Лd1 Лd1 37. Kp.h2 Лd8 38.Фf3 Kg5 39. Cg5 hg 40. Лe4 Cf4 41. Фe2 Фc6 42. Cf3 Лd2 43. Фe1 Фd6 44. Лe8 Фh6 45. f6 Фh2+ и черные выиграли.

М. ЖАРОВ.
#CHESSinCHE

«ЛЕСНОЙ»: НОВАЯ ЖИЗНЬ СТАРОГО ЛАГЕРЯ

В ИЮНЕ 2017 года мне позвонил внук, шестиклассник из Чапаевского, и сказал, что в этом году «Лесной» не будет работать. Я оторопел, говорю: не может быть! Через день-два звонит второй внук и говорит то же самое. Горько было.

И вот, слава Богу! В этом году «Лесной» благодаря стараниям руководства республики и района заработал опять и снова наполнился детьми. Хорошее дело сделали наши руководители, спасибо им за это. Решив написать об этом в газету, посетил лагерь.

Подъезжаю к воротам, стучусь, представляюсь охраннику и говорю о цели визита. Вхожу. Передо мной всюду цветы, деревца, все блестит свежей краской, а дети, радостные, весёлые, играют. Как здорово!

Вначале встретился с руководителем лагеря Фатимой Урусовой, учительницей Николаевской средней школы. Она работает в «Лесном» с самого основания лагеря, а возглавляет его уже четверть века. Да-да, лагерь основан в 1983 году. Колхоз им. Красных партизан построил его на свои средства. «Лесной» считался лучшим лагерем среди всех колхозных и совхозных лагерей области. Пресловутая перестройка уничтожила большинство этих лагерей. «Лесной» - единственный лагерь, проработавший 34 года из 36 лет со дня основания.

- В лагере «Лесной», - рассказала Урусова, - созданы все условия для физического и интеллектуального развития детей: есть волейбольная, баскетбольная, футбольная площадки, два теннисных стола, два бильярдных стола, спортивный инвентарь, турник, перекладины. «Детей возим в бассейн в Черкесск. Для культурного и интеллектуального развития – шахматы, шашки, нарды, устраиваются конкурсы красоты «Мисс лагеря», дискотеки и многое другое... Детей возим на экскурсии – уже побывали в Архызе и Домбае. Планируем поездки на Кавминводы.

Безопасности детей здесь уделяется особое внимание. Фатима Юсуфовна отметила: «По результатам проверок комиссий из района и республики мы всегда получали высокие оценки. Был случай, приезжал большой чиновник из Москвы, проверял работу мест отдыха для детей. Будучи в Карачаево-Черкесии, посетил и наш лагерь и сказал: «Я поражен, это колхозный лагерь, а порядок и организация досуга детей как в самых лучших лагерях страны». Особенно его восхитило питание. «Такого вкусного блюда, как суп-шорпа, в жизни не ел!» - признался чиновник.

Кормят детей пять раз в день: завтрак, ланч, обед, полдник и ужин. В этом заслуга поваров-искусниц Сапият Узденовой и Любовь Джукаевой. В «Лесном» трудится слаженный коллектив – воспитатели, тренеры, повара. Заведующая говорит, что коллектив у них замечательный, все трудятся не покладая рук. Но особо ей хочется отметить работу воспитателей Бэлы Алиевой, Фаины Хасановой, Аминат Бердиевой, Мадины Хасановой, а также инструктора по физической культуре Исхака Гочияева и охранника Джашарбека Сариева.

За сезон в «Лесном» отдыхает до 400 детей, в четыре потока по 100 ребятишек. В потоке 4 отряда по 25 детей. На каждый отряд – два воспитателя.

Я поговорил с детьми. Все в восторге от «Лесного». Десятикласснику Самату Чегемлиеву нравятся питание, занятия спортом и физрук Исхак Гочияев. В восторге он и от воспитательницы Мадины Хасановой. Милана Скоробогатова - из многодетной семьи, их у матери семеро, занимается вокалом, каратэ, учится на «хорошо» и «отлично». Али Аджиев из Сары-Тюза отдыхал в базах отдыха в Джубге, Анапе, но «Лесной» ему нравится больше.

Очень интересно прошла моя встреча со школьниками из а. Хабез. Это Сарина и Айда Арашуковы, Милана и Ирина Озроковы, Эмма Кохова. Они ученицы 9-11 классов. Все отличницы и спортсменки, их команда – чемпион среди школьных команд КЧР, они - участники первенства среди школ СКФО. Меня поразило, что в команду берут только отличниц. Вот где истинный стимул к учёбе, к повышению знаний.

М. ДЖАНКЕЗОВ,
с. Николаевское.
Фото Светланы КИЛБЫ.

СМЫСЛ ПРОРОЧЕСКОГО СЛУЖЕНИЯ

2 АВГУСТА Православная Церковь почитает пророка Илию. Сохранилось много икон с его изображением, особенно популярны изображения «Огненного восхождения», на которых пророк в огненном облаке, поддерживаемый ангелом, едет в колеснице, запряжённой огненными конями. Наши пращуры верили, что гром происходит от стука о небо огненной колесницы пророка Илии, гоняющего змия или нечистого духа. Молнии – это стрелы, которыми святой поражает злые силы.

В Карачаево-Черкесии в день памяти пророка Божия Илии престольный праздник отметили в одном из старейших храмов России, расположенном на территории Нижне-Архызского городищ, - Ильинском храме. 2 августа 2019 года архиепископ Пятигорский и Черкесский Феофилакт возглавил престольные торжества в Ильинском храме. За Божественной литургией архиерею сослужил собор духовенства Пятигорской епархии из тридцать священников во главе с настоятелем храма архимандритом Антонием (Даниловым). Участвовали в богослужении и гости в священном сане из разных регионов России.

Из-за большого количества паломников Божественную литургию в этот день совершали у входа в храм. Ильинский храм, который построили в середине X века как домовую церковь богатого жителя столицы древней Алании, уже давно не вмещает паломников и священников, которые прибывают на престольные торжества в Нижний Архыз. Активное участие в праздновании памяти пророка Илии приняли казаки Зеленчукского станичного общества. Казачество молилось за Божественной литургией, по окончании которой вокруг храма был совершен крестный ход.

Помолиться за архиерейским богослужением собралось две с половиной тысячи паломников. В нынешнем празднике участвовало на тысячу человек больше, чем год назад. Это были казаки, воины, юнармейцы, насельницы женских обителей Пятигорской епархии, жители Нижнего Архыза и окрестных станиц. После литургии и крестного хода архиепископ Феофилакт обратился к паломникам и духовенству с поздравлением и словом назидания.

Ольга МИХАЙЛОВА.

Право гордиться культурой своего народа

Кавказ - наш общий дом

«Когда находишься вдали от родины, начинаешь больше ценить свой народ, язык, свою культуру» – с этих слов начал своё обращение к участникам международного форума черкесской молодёжи и студенчества в Российской Федерации прославленный дирижёр, педагог, общественный деятель, народный артист СССР Юрий Темирканов, чьё появление стало центральным событием первого дня масштабного мероприятия.

Форум, организованный Международной черкесской ассоциацией при содействии Фонда поддержки публичной дипломатии им. А.М. Горчакова, объединил более полутора сотен участников из Северо-Кавказского федерального округа, Москвы, Сирии, Турции, Иордании.

Президент МЧА, доктор экономических наук, профессор Хаути Сохроков обратился к участникам и приглашённым с приветственным словом, рассказал о деятельности этой общественной организации и задачах форума, призванного методами публичной дипломатии установить межкультурный и межэтнический диалог, ознакомить черкесскую молодёжь с историей, культурой, национальными особенностями, обычаями, традициями народов, населяющих регионы проживания черкесов (адыгов). Хаути Хазритович призвал юношей и девушек, которым в ближайшие десятилетия предстоит участвовать в общественно-политической жизни многонациональной России и других государств, изучать историю своего народа, строить добрососедские отношения с представителями разных этносов и создавать благополучное будущее для себя и своих потомков.

На церемонии открытия форума выступили Виктория Карслиева – директор программ Фонда А.М. Горчакова, учреждённого Министерством иностранных дел РФ; Борис Паштов – председатель комитета Парламента КБР по культуре, развитию институтов гражданского общества и средствам массовой информации; Артём Кажаев – начальник управления по внутренней политике Администрации Главы КБР; Анзор Курашинов – министр по взаимодействию с институтами гражданского общества и делам национальностей КБР, а также руководители государственных учреждений, учёные, педагоги, общественные деятели, сотрудничающие с Международной черкесской ассоциацией.

Работу форума продолжили круглый стол «Публичная дипломатия как инструмент развития гражданского общества», дискуссии по секциям «Историческое наследие черкесского народа», «Культурное наследие черкесского народа», «Образование как фактор развития личности», а также просветительский практикум «Черкесское гостеприимство».

О традициях гостеприимства своих народов участникам форума также рассказали представители нескольких национальных культурных центров КБР, представившие блюда традиционной осетинской, украинской, татарской, еврейской, дагестанской кухни.

Мероприятия форума сопровождались музыкальными номерами, танцами в черкесском кругу. Маэстро Юрий Темирканов, общаясь с юношами и девушками на кабардинском и русском языках, говорил о том, что, побывав во многих странах, он нигде не встречал ничего подобного адыгэ хабзе, и кодекс правил поведения, выработанный черкесским народом на протяжении сотен лет, необходимо сохранять всюду, где живут представители его народа.

– Уже семьдесят лет я не живу в краю предков, но продолжаю говорить на кабардинском языке и люблю родную речь, – сказал в напутственном слове Юрий Хатуевич. – Учите, знайте родной язык, обучайте ему своих детей, чтобы наш этнос продолжал существовать в веках. Я желаю вам, молодым, – помните, что вы кабардинцы, адыги, черкесы и у вас есть право гордиться своей культурой».

Газета «Кабардино-Балкарская правда».

«Подводные камни» фруктовых диет

ДИЕТ в наши дни – бессчетное количество: хорошо известные и абсолютно новые, типичные, оригинальные и весьма сомнительные. В числе диет с безупречной репутацией – фруктово-ягодная, заслужившая одобрение медицинского сообщества. Тем не менее, и здесь не стоит забывать о чувстве меры, уповая на скорое похудение. О том, чем это может закончиться, нам рассказала заведующая республиканским центром «Здоровье» врач-диетолог Ася БАЙРАМКУЛОВА:

Для пользы тела

- В ИНТЕРНЕТЕ масса рецептов похудения на яблоках, арбузах, грушах и даже на смородине с быстрым избавлением от 3 до 5 кг. Соблазнительно, но… не безопасно! Как ни странно, увеличение массы фруктов и ягод в рационе приведет лишь к прибавке веса, ухудшению качества кожи и общего здоровья. Почему? Все знают о вредном воздействии переизбытка глюкозы на организм, а она, в свою очередь, содержится в простых углеводах ягод и фруктов. Есть в них и фруктоза, которая тоже далеко небезопасна.

Избыток глюкозы наш организм откладывает сначала в виде гликогена в печени и мышцах и лишь потом запасает в жировых клетках. А вот ферментов для расщепления фруктозы в организме нет, и вся она отправляется в печень, после чего выводится из организма. Если печень не справляется с нагрузкой, часть фруктозы прямиком идет в «жировое депо» и откладывается там в наших жировых клетках. В итоге, мы набираем вес вместо ожидаемого похудения.

Кроме того избыток простых сахаров в рационе запускает гликацию – процесс окисления белков в организме, проще - засахаривание. И все белки теряют свою структуру, перестают выполнять свои функции. А если учесть, что все гормоны и ферменты состоят в основном из протеинов, то избыток простых сахаров в рационе изменяет все обменные процессы организма. Страдают и соединительные ткани, к которым относится кожа. Ее белки – коллаген и эластин тоже будут разрушаться. И если внутренние изменения в организме выявит лишь время, то внешние видны сразу: кожа истончается, теряет свою упругость и эластичность, покрывается сеточкой мелких морщин.

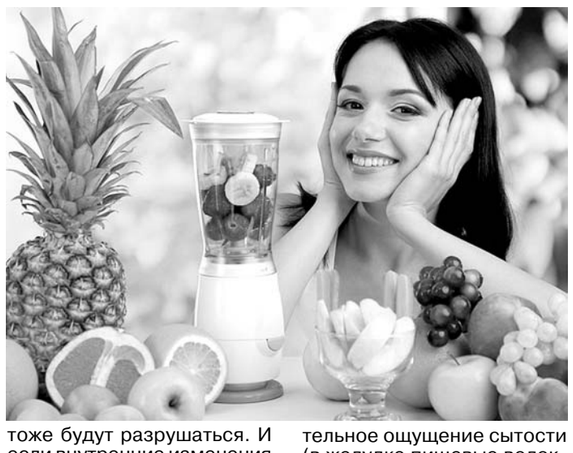

Рассчитывать на получение суточной дозы витаминов только за счет фруктов и ягод тоже не стоит. Это должны помнить те, кто занимается тяжелым физическим трудом, спортом, ждет ребенка или восстанавливается после тяжелой болезни.

Тем не менее, фрукты и ягоды остаются основным источником витаминов и микроэлементов, принимающих участие во всех обменных процессах организма и защищающих клетки ДНК от повреждений. В них достаточно много клетчатки (пищевых волокон) – тех самых пребиотиков, которые являются пищей для полезной микрофлоры кишечника. Кроме того, клетчатка обеспечивает длительное ощущение сытости (в желудке пищевые волокна набухают и создают эффект его наполненности); понижает уровень сахара (препятствует всасыванию избытка простых углеводов в кровь) и связывает жиры (1 г пищевых волокон может связать до 3–4 г жира; в среднем 1 г клетчатки снижает калорийность меню на 30 ккал).

Сколько же есть этих чудо-продуктов? В день взрослому человеку можно съедать не более 300 г без вреда для здоровья и фигуры. Причем есть фрукты и ягоды лучше отдельно от других продуктов, в первой половине дня (до 16–17 часов), между основными приемами пищи. И помнить, выбирая подходящие для своего рациона продукты, что они имеют разный гликемический индекс (ГИ). Предпочтение следует отдавать фруктам и ягодам с низким ГИ. Это цитрусовые, лесные и садовые ягоды, сливы, гранаты, абрикосы. А вот фрукты и ягоды с высоким ГИ (арбуз, дыня, манго, хурма, сладкие сорта винограда и яблок) лучше ограничивать.

Для примера: В двух крупных яблоках сладких сортов общим весом 400–500 граммов содержится суточная норма простых углеводов!

И напоследок топ самых полезных фруктов и ягод, в которых содержатся микронутриенты, сохраняющие нашу молодость, помогающие противостоять возрастным заболеваниям и действию на наш организм свободных радикалов. Это грейпфрут, виноград, малина, смородина и черника.- Например, черничные ягоды, окрашенные антоцианом (мощным антиоксидантом), – лучшая пища для тех, кто собрался жить до ста лет. Этот нутриент защищает организм от свободных радикалов, нейтрализует их воздействие на организм, оказывает омолаживающий эффект. Чернику нередко можно встретить в списке продуктов, рекомендуемых для профилактики онкозаболеваний. Так что ешьте в свое удовольствие, не забывая о норме и правилах, и будьте здоровы!

Подготовила Лариса НИКОЛАЕВА.

ВНИМАНИЕ: РОЗЫСК!

Отделом МВД России по Малокарачаевскому району разыскивается без вести пропавший житель с. Джага Байрамкулов Ансар Идрисович, 1966 года рождения. 25 июня 2019 года в 23 часа 30 минут мужчина ушел из дома в неизвестном направлении и по настоящее время его местонахождение неизвестно.

Приметы: рост 168-170, волосы седые короткие, усов и бороды не имеет, смуглый, телосложение худощавое.

Был одет: черная джинсовая куртка, полосатая рубашка, брюки черные, туфли черные кожаные.

Особые приметы: отсутствует левый глаз, носит очки черного цвета.

Просьба ко всем, кто располагает какой-либо информацией о местонахождении Байрамкулова А.И., сообщить по телефонам: 8 878 772-70-33, 8 999 490-32-11 или в любой отдел ОВД по номеру 02, по мобильной связи – 102.

СПРАВКИ

ПОЗДРАВЛЯЕМ

Фатиму Анатольевну ОЗОВУ

с присвоением ученой степени **доктора исторических наук!**

От всего черкесского народа, от меня лично прими искренние поздравления с присвоением высокой ученой степени доктора исторических наук!

Фатима! Не только твой род, но и весь адыгский мир гордится твоим достижением. Быть ученым – это значит понимать, что твой труд важен и необходим. Ты – гордость нашего народа.

Хочу пожелать плодотворных успехов в работе, новых замечательных взлётов и доброжелательных улыбок фортуны! Пусть в твоей жизни все тропы ведут только к высоким вершинам и желаем тебе новых свершений в науке!

От черкесского народа и от себя лично Марьят ЧЕРКЕСОВА

Карачаево-Черкесское отделение Адыгской (Черкесской) Международной академии наук

ПОЗДРАВЛЯЕТ

Фатиму Анатольевну ОЗОВУ

с блестящей защитой диссертации: «Институт аманатства в черкесско-российских отношениях. 1552-1829 гг.» в Санкт-Петербургском институте истории Российской академии наук и с присвоением ученой степени доктора исторических наук!

Как истинная патриотка своего многострадального народа, Фатима Анатольевна много лет отдала исследовательской работе, посвященной истории черкесов. И сегодняшнее высокое достижение — это результат ее титанического труда.

Далеко не каждому наука открывает свои секреты, не каждому под силу постичь ее законы и премудрости. Благодаря таким, как Фатима Озова, наука не стоит на месте, а жизнь совершенствуется.

Хотим пожелать Фатиме Анатольевне еще больших достижений! Пусть удача Вас никогда не подводит и пусть в Вашей жизни царствует порядок и счастье!

Умар ТЕМИРОВ, руководитель Карачаево-Черкесского отделения Адыгской (Черкесской) Международной Академии наук, академик

Уважаемая

Фатима Анатольевна ОЗОВА!

С радостью и большим воодушевлением мы восприняли новость о Вашей блестяще защите докторской диссертации!

Поздравляем Вас с достойным завершением многолетнего научного труда и с присвоением ученой степени доктора исторических наук!

Фатима Анатольевна воспитана по канонам Адыгэ Хабзэ, искренняя и порядочная, высокообразованная и скромная, обладающая огромной трудоспособностью, прекрасный ученый, доброжелательный и отзывчивый человек, она всего добивается исключительно своим трудом и глубокими знаниями. Черкесский народ гордится такой дочерью! Это не только личное достижение и бесспорное признание Фатимы Озовой, но и большой вклад в историю развития черкесского народа.

Пусть не будет границ в Вашей деятельности, больших Вам перспектив и открытий!

Руслан ШАКОВ, глава администрации Хабезского муниципального района

РЕКЛАМА

Телефон отдела рекламы 26-36-34

Кадастровым инженером Джатдоевой Аминат Казбековной (квалификационный аттестат № 09-11-20, e-mail:amina_aybazova@mail.ru, г. Усть-Джегута, ул. Морозова, 53, тел. 8(87875) 7-23-55) выполняются работы по подготовке проекта межевания земельных участков с кадастровыми номерами:

09:07:0000000:259, расположенного по адресу: КЧР, Усть-Джегутинский район, СПК «Джегутинский», поле № 41 (пашня 1,24 га), поле № 53 (сенокос 1,67 га), поле № 122 (пастбище 2,91 га). 09:07:0000000:2084, расположенного: КЧР, Усть-Джегутинский район, СПК «Джегутинский», поле № 53 (сенокос 1,67 га),09:07:0000000:2176, расположенного: КЧР, Усть-Джегутинский район, СПК «Джегутинский», поле № 41 (пашня 1,24 га), поле № 122 (пастбище 2,91 га). Заказчиком кадастровых работ является Сарыев Кемал Махмудович (КЧР, а. Новая Джегута, ул. Советская, 81А, тел. 89283847130). 09:07:0000000:2095,:796, расположенных: КЧР, Усть-Джегутинский район, СПК «Джегутинский», поле № 41 (пашня по 1,24 га), поле № 7 (сенокос по 1,67 га). Заказчиком кадастровых работ является Чотчаев Азнаур Наурузович (КЧР, а. Новая Джегута, пер. Садовый, 1, тел. 89283804686). 09:07:0000000:1042, расположенного: КЧР, Усть-Джегутинский район, СПК «Джегутинский», поле № 43 (пашня 1,24 га). Заказчиком кадастровых работ является Чеккуев Амырбий Джагапарович (КЧР, а. Джегута, ул. Гербекова, 82, тел. 89283838750).

09:07:0000000:1632,744,1844,1866,430,2284,1788,437,183,2183, 1474,2439, расположенных: КЧР, Усть-Джегутинский район, СПК «Джегутинский», поле № 2 (пашня по 1,24 га). 09:07:0000000:1632,744,1844,1866,430, расположенных: КЧР, Усть-Джегутинский район, СПК «Джегутинский», поле № 6 (пастбище по 2,91 га). Заказчиком кадастровых работ является Борлаков Ахмат Тимурланович (КЧР, г. Черкесск, ул. Ставропольская, 20, кв. 39, тел. 89280309961).

С проектом межевания земельных участков можно ознакомиться по адресу: г. Усть-Джегута, ул. Морозова, 53.

Возражения, дополнения, предложения по доработке проектов межевания земельных участков принимаются в течение 30 дней со дня опубликования объявления по адресу: г. Усть-Джегута, ул. Морозова, 53, ООО «Глобус-1».

ВЫПИСЫВАЙТЕ ГАЗЕТУ

ДЕНЬ РЕСПУБЛИКИ – ваш компас в море информации!

Кадастровым инженером Гурмиковой Аминат Нурбиевной (КЧР, Хабезский район, а. Али-Бердуковский, ул. Комсомольская,13, тел. 8-963-170-11-39) выполняются работы по подготовке проектов межевания з/у, выделяемых в счет земельных долей: в отношении з/у с к.н. 09:03:0000000:3327:3396:3406, расположенного по адресу: КЧР, Хабезский р-н, СКП Жако, примерно в 1,3 км юго-восточнее а. Жако (пашня), СКП Жако, примерно в 1,2 км юго-восточнее а. Жако (сенокос); в отношении з/у с к.н. 09:03:0000000:3318:3323:3367, расположенного по адресу: КЧР, Хабезский р-н, СКП Жако, примерно в 2,6 км северо-восточнее а. Жако (пастбище). Заказчиком работ по подготовке проекта межевания является Хапсироков Султан Владимирович, проживающий по адресу: КЧР, Хабезский р-н, а. Жако, ул. Катаева, д. 10, тел. 8 9054218765; в отношении з/у с к.н. 09:03:0000000:970, расположенного по адресу: КЧР, Хабезский р-н, колхоз им. А.Д. Аргунова, бригада №2, поле №5, (пашня) и колхоз им. А.Д. Аргунова, бригада №1, поле №3, (залежь). Заказчиком работ по подготовке проекта межевания является Кантемиров Руслан Владимирович, проживающий по адресу: КЧР, Хабезский р-н, а. Кош-Хабль, ул. У. Хабекова, д. № 20, тел. 8 928-033-63-02.

С проектами межевания з/у можно ознакомиться по адресу: КЧР, Хабезский р-н, а. Али-Бердуковский, ул. Комсомольская, 13. Обоснованные возражения относительно размера и местоположения границ з/у принимаются в течение 30 дней со дня опубликования объявления по вышеуказанному адресу.

В объявлении администрации Ногайского муниципального района, опубликованном в газете «День республики» от 23.07.2019 г. №108 (20012), была допущена ошибка, вместо «Дата начала приема заявок – 23.07.2019. Дата окончания приема заявок – 26.08.2019. Дата подведения итогов – 28.08.2019.», считать верным «Дата начала приема заявок – 08.08.2019. Дата окончания приема заявок – 09.09.2019. Дата подведения итогов – 11.09.2019.».

Теперь ваши объявления, а также рекламу вы можете разместить и на сайте газеты «День республики» www.denresp.ru тел. 26-36-34; dr-09@mail.ru

Реклама в нашей газете выгодна вам - потому что она ЭФФЕКТИВНА!

РАЗНОЕ

◆**РЕМОНТ И ОБШИВКА:**
- мягкой мебели,
- стульев,
- матрасов.

Реставрация, изменение дизайна. Доставка по городу бесплатно.

Тел.: 8-928-397-32-83, 8-906-445-99-55, 8-938-026-77-00, 8-905-422-92-22.

◆ Утерянный аттестат о среднем (полном) общем образовании А № 6920028, выданный Хумаринской средней школой Карачаевского района в 2001 году на имя Дугужевой Замиры Абдул-Керимовны, **считать недействительным.**

ООО «Межевик», в лице кадастрового инженера Нагаева Романа Мухамедовича (КЧР, г. Черкесск, пр-кт Ленина, д. 147, офис 225; nagaev.roman@gmail.com; +7 928 028-70-71), выполняет кадастровые работы для образования з/у, выделяемого в счет земельной доли в отношении з/у с к.н. 09:03:0000000:6936, расположенного по адресу: КЧР, Хабезский район, СКП Черкесское, в 1 км западнее от а.Псаучье-Дахе (сенокос). Заказчиком кадастровых работ является: Кидакоева Надя Абубакировна (КЧР, Хабезский район, а. Псаучье-Дахе, ул. А.Кидакоева, д.13; +7 989 787-68-10); выполняет кадастровые работы для образования з/у, выделяемых в счет земельных долей: в отношении з/у с к.н. 09:06:0000000:7249;7248;7313;7353;7352;7308, расположенных по адресу: КЧР, Зеленчукский район, СПК Исправная, поле №12 (сенокос); в отношении з/у с к.н. 09:06:0000000:7248;7249;7313;7353;7352;7308, расположенных по адресу: КЧР, Зеленчукский район, СПК Исправная, поле №9 (пастбище); в отношении з/у с к.н. 09:06:0000000:5678, расположенного по адресу: КЧР, Зеленчукский район, СПК Исправная, поле №125п (сенокос); выполняет кадастровые работы для образования з/у, выделяемых в счет земельных долей (Куратов А.И., Куратов А.А.) в отношении з/у с к.н. 09:06:0020805:51, расположенного по адресу: КЧР, Зеленчукский район, СПК Исправная, поле №205. Заказчиком кадастровых работ является: Аджеридинова Лилия Рустемовна (КЧР, Зеленчукский район, х. Ново-Исправненский, ул. Интернациональная, д. 16; +7 929 860-38-01); выполняет кадастровые работы для образования з/у, выделяемых в счет земельных долей: в отношении з/у с к.н. 09:06:0000000:нет в ЕГРН;10850;-10851;нет в ЕГРН;нет в ЕГРН;11254;11255;9396, расположенных по адресу: КЧР, Зеленчукский район, СПК Кардоник, поле №83 (пашня); в отношении з/у с к.н. 09:06:0000000:6432;нет в ЕГРН;6093;5364;5514;6487;5713;5015;5001;5648;7709;7713;7489; 6864; 6817;6913;4978;5012;6876;6748;5768; 5459;5048;нет в ЕГРН;4994;7708;6542;6061;6349;4962;5529;6179;5611, расположенных по адресу: КЧР, Зеленчукский район, СПК Исправная, поле №52 (сенокос); в отношении з/у с к.н. 09:06:0000000:6432;нет в ЕГРН;6093;5364;5514;6487;5713;5015; 5001;5648;7709;7713;7489;6864;6817;6913;4978;5012;6876;6748; 5768;5459;5048;нет в ЕГРН; 4994;7708;6542; 6061;6349;4962; 5529;6179;5611, расположенных по адресу: КЧР, Зеленчукский район, СПК Исправная, поле №185п (сенокос); в отношении з/у с к.н. 09:06:0000000:6432;нет в ЕГРН;6093;5364;5514;6487; 5713;5015;5001;5648;7709;7713;7489; 6864;6817;6913;4978; 5012;6876;6748;5768;5459;5048;нет в ЕГРН;4994;7708;6542; 6061;6349;4962;5529;6179;5611, расположенных по адресу: КЧР, Зеленчукский район, СПК Исправная, поле №187п (сенокос); в отношении з/у с к.н. 09:06:0000000:6432;нет в ЕГРН;6093;5364;5514;6487;5713;5015;5001;5648;7709;7713;7489; 6864;6817;6913;4978;5012;6876;6748;5768;5459;5048;нет в ЕГРН; 4994;7708;6542;6061;6349; 4962;5529;6179;5611, расположенных по адресу: КЧР, Зеленчукский район, СПК Исправная, поле №188п (сенокос). Заказчиком кадастровых работ является: Кузнецов Владимир Иванович (КЧР, Зеленчукский район, с. Хасаут-Греческое, ул. Надежды Кецеровой, д. 12; +7 928 655-86-03); выполняет кадастровые работы для образования з/у, выделяемых в счет земельной доли в отношении з/у с к.н. 09:03:0000000:7654, расположенных по адресу: КЧР, Абазинский район, РГУП ПР Эльбурганский, поле №38 (пашня); поле №44 (сенокос). Заказчиком кадастровых работ является: Джужуев Мухарби Хизирович (КЧР, Абазинский район, а. Инжич-Чукун, ул. Тихая, д. 13; +7 909 499-98-74); выполняет кадастровые работы для образования з/у, выделяемого в счет земельной доли (Абдокова А.К.) в отношении з/у с к.н. 09:03:0020112:120, расположенного по адресу: КЧР, Хабезский район, СКП Черкесское, поле №25, уч-к №5. Заказчиком кадастровых работ является: Абдоков Альберт Мурадинович (КЧР, Хабезский район, а. Псаучье-Дахе, ул. Р.Тхохова, д. 39; +7 963 284-50-48). С проектами межевания з/у можно ознакомиться по адресу: КЧР, г. Черкесск, пр-кт Ленина, д. 147, офис 225. Возражения относительно размера и местоположения границ з/у принимаются в течение 30 дней со дня опубликования объявления по адресу: КЧР, г. Черкесск, пр-кт Ленина, д. 147, офис 225.

УЧРЕДИТЕЛИ - Народное Собрание КЧР, Правительство КЧР.

Главный редактор Е. В. КРАТОВ.

Газета зарегистрирована Южным окружным межрегиональным территориальным управлением Министерства РФ по делам печати, телерадиовещания и средств массовых коммуникаций.

Свидетельство ПИ № 10-4272 от 17 декабря 2001 года.

АДРЕС РЕДАКЦИИ И ИЗДАТЕЛЯ: 369000, г. Черкесск, пл. Кирова, 23, Дом печати, 2-й этаж. E-mail: DR-09@mail.ru ТЕЛЕФОНЫ: 8 (8782) 26-36-01, 26-36-34 (реклама).

Перепечатка публикаций и их фрагментов возможна с разрешения редакции, ссылка на «День республики» обязательна.

Газета отпечатана в ООО «Издательство «Южный регион», 357600, Ставропольский край, г. Ессентуки, ул. Никольская, 5-а. ИНН 2626030157. Способ печати офсет - 2 п. л.

Индекс 54042. Заказ № Тираж 3500.

За доставку газеты подписчикам отвечает Управление федеральной почтовой связи КЧР. Тел. 8 (8782) 20-04-13.

Газета подписана в печать: по графику - 17-00, факт - 17-00.

Над выпуском номера работали: дежурный редактор П. В. Семенченко, ответственный секретарь А. Е. Угненко, оператор верстки А. И. Ткачук, операторы набора М. Ф. Латышева, М. К. Эркенова, корректоры Е. Г. Лемешева, Д. А. Бабоева.